

Informatiefolder

Voorzieningen gemeente Pekela



April 2024



Gemeente Pekela

Inhoudsopgave



Inhoudsopgave.....	Pagina 2
Inleiding.....	Pagina 3
Bijzondere bijstand.....	Pagina 4
Collectieve Zorgverzekering.....	Pagina 6
Participatiefonds.....	Pagina 7
Individuele inkomenstoelage.....	Pagina 8
Individuele studietoelage.....	Pagina 10
WMO Pekela.....	Pagina 12
Maatschappelijk werk Pekela (Stichting de Badde).....	Pagina 14
Onafhankelijke Cliëntondersteuning.....	Pagina 16
Hulp van vrijwilligers Pekela (Humanitas).....	Pagina 17
Taalhuis Pekela.....	Pagina 18
Kledingbank Maxima.....	Pagina 19
Voedselbank Pekela.....	Pagina 20
De Volkskredietbank Noord-Oost Groningen.....	Pagina 21
Stichting Leergeld.....	Pagina 22
Jeugdfonds Sport & Cultuur.....	Pagina 24
Volwassenenfonds Sport & Cultuur.....	Pagina 27
Provinciaal studiefonds.....	Pagina 29
WTOS.....	Pagina 30
Schuldhulpmaatje.....	Pagina 31

Inleiding

In deze folder geven wij u korte informatie over voorzieningen binnen de gemeente Pekela. Per voorziening kunt u lezen wat de voorziening inhoudt, hoe u er voor in aanmerking komt en hoe u er gebruik van kunt maken. Wij hebben de contactgegevens voor u in deze folder gezet en wanneer u er terecht kunt.

Inkomen op bijstandsniveau

Wanneer u een inkomen op bijstandsniveau heeft, voldoet u aan de inkomenseis om gebruik te kunnen maken van een/meerdere van deze voorzieningen. Is uw inkomen hoger dan bijstandsniveau, dan kunt u altijd informeren of u recht heeft op de voorzieningen uit deze folder. Bij sommige voorzieningen moet u ook aan andere voorwaarden voldoen. Voor meer informatie kunt u contact opnemen met de betreffende instantie.

De informatie in deze folder is algemeen en zo actueel mogelijk. Wij doen ons best om u te voorzien van foutloze, volledige en actuele informatie, maar kunnen dit niet garanderen. Aan de informatie kan daarom geen rechten worden ontleend en wij aanvaarden geen aansprakelijkheid voor schade als gevolg van onjuistheden of de onvolledigheid van informatie.

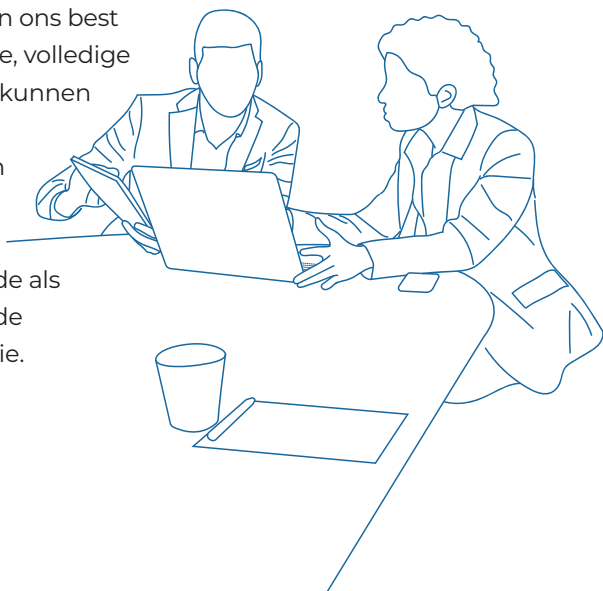

Bijzondere bijstand

Wat is bijzondere bijstand?

Bijzondere bijstand is er voor noodzakelijke kosten die u niet zelf kunt betalen. Het gaat hier om uitgaven die niet iedereen heeft en die u om noodzakelijke redenen wel moet maken. Misschien maakt u kosten voor een advocaat (rechtsbijstand), reiskosten voor een bezoek aan het ziekenhuis, woonkosten voor een eigen- of huurwoning of kosten voor kinderopvang. Maar ook voor (medische) kosten, zoals: dieetkosten, kosten bij incontinentie (hoge waskosten) of verhuis- en inrichtingskosten is bijzondere bijstand mogelijk. Heeft u dit soort bijzondere kosten? Dan kunt u bijzondere bijstand aanvragen.

Wanneer kom ik aanmerking voor bijzondere bijstand?

De gemeente moet vaststellen of de kosten niet door u zelf betaald kunnen worden en of het noodzakelijke kosten zijn. Bijzondere bijstand is een 'vangnetregeling'. Dit betekent dat de gemeente ook kijkt of u de kosten niet via een andere manier vergoed kunt krijgen. Dit kunt u zelf ook nagaan door bijvoorbeeld de polisvoorwaarden van uw (zorg)verzekering door te lezen.

Collectieve zorgverzekering

De gemeente gaat er van uit dat u zich aanvullend heeft verzekerd voor ziektekosten en tandartskosten, bijvoorbeeld via de collectieve zorgverzekering van Menzis. Voor medisch noodzakelijke kosten waarvoor u zich had kunnen verzekeren, verstrekt de gemeente geen bijzondere bijstand. Voor mensen met inkomsten op of iets boven bijstandsniveau geldt dat zij een collectieve zorgverzekering kunnen afsluiten bij zorgverzekeraar Menzis (zie pagina 7).

Dit kunt u doen via www.gezondverzekerd.nl.



Vraag bijzondere bijstand aan voordat u de kosten maakt!



Noodzakelijke kosten gemaakt?

Informeer altijd vooraf of u in aanmerking komt voor bijzondere bijstand! Kunt u achteraf aantonen dat u noodzakelijke kosten heeft gemaakt met bonnen/facturen, dan kunt u binnen drie maanden bijzondere bijstand aanvragen. De kosten moeten wel binnen het jaar zijn gemaakt waarin u bijzondere bijstand aanvraagt.

Hoe kan ik bijzondere bijstand aanvragen?

Via onze website kunt u bijzondere bijstand aanvragen. Hiervoor heeft u een DigiD nodig. Als het u niet lukt om via onze website aan te vragen, dan kunt u bijzondere bijstand aanvragen via een aanvraagformulier. U kunt het aanvraagformulier samen met de consulent invullen. Hiervoor kunt u een afspraak maken. Wanneer u niet kunt langskomen wegens ziekte of handicap, dan kan een consulent bij u thuis langskomen.



Wel of geen bijzondere bijstand?

De gemeente neemt binnen acht weken een beslissing over uw aanvraag. Om de medische of sociale noodzakelijkheid vast te stellen kan de gemeente hierover contact met u opnemen of advies vragen bij een daarvoor aangesteld bureau. Op grond van de gegevens beslist de gemeente over uw aanvraag. U ontvangt thuis een brief met het besluit, waarin staat of uw aanvraag is toegekend of afgewezen. Bent u het niet eens met de beslissing, dan kunt u een bezwaarschrift indienen.

Waar kan ik naartoe?

U kunt op werkdagen tussen 09.00 en 16.00 uur bellen voor het maken van een afspraak: 0597 617555

Bezoekadres
Raadhuislaan 8
9665 JD Oude Pekela

Collectieve zorgverzekering

Speciaal voor inwoners met een laag inkomen en hoge zorgkosten heeft de gemeente Pekela met Menzis een collectieve zorgverzekering samengesteld. Inwoners zonder hoge zorgkosten kunnen ook gebruik maken van deze verzekering, die 'GarantVerzorgd' heet.

Inwoners met een bijstandsuitkering of (gezins)inkomen tot netto € 1.950,- per maand kunnen deze zorgverzekering afsluiten.

Voordelen collectieve zorgverzekering

- > u bent uitgebreider verzekerd;
- > u krijgt korting op Aanvullende Verzekering (AV) en Tand Verzekering (TV);
- > bij GarantVerzorgd 3 bent u 100% verzekerd voor zorgkosten in verband met chronisch ziek of gehandicapt zijn;
- > u hoeft niet meer naar de gemeente om bijzondere bijstand aan te vragen, omdat een aantal medische vergoedingen standaard in het gemeentepakket zitten;
- > uw gemeente betaalt mee aan uw verzekering.

De vergoedingen die zijn opgenomen in het gemeentepakket Garant gelden als een voorliggende voorziening voor het recht op bijzondere bijstand voor medische kosten. Voor deelname aan deze zorgverzekering moet u zich minimaal Aanvullend Verzekeren 1 en Tand Verzekering 1 verzekeren.

Aanmelden voor deze verzekering kan op:

www.gezondverzekerd.nl.



Participatiefonds

Wat is het participatiefonds?

Het participatiefonds is een vergoeding voor het deelnemen aan sociaal-culturele activiteiten zoals een abonnement op een dagblad, cursussen, zwembabonnementen, lidmaatschap bibliotheek, theater en bioscoopbezoek. Wanneer u op of net boven bijstandsniveau uitkomt, dan kan ieder gezinslid uit de gemeente Pekela tot € 50,- vergoeding ontvangen. De maximale vergoeding die u krijgt is € 50,- plus € 50,- per gezinslid. Een gezin van vier personen krijgt dus maximaal tot € 250,- vergoed. Er bestaat geen recht op deze vergoeding als er aanspraak bestaat op een individuele inkomenstoeslag (zie pagina 8).

Wanneer kom ik in aanmerking voor het Participatiefonds?

- > u woont in de gemeente Pekela;
- > u heeft een inkomen tot maximaal 115% van de toepasselijke bijstandsnorm. Dit is gerekend vanaf de datum wanneer u deze regeling aanvraagt;
- > uw aanvraag is uiterlijk voor 1 april ingediend voor kosten, die in het voorafgaande jaar zijn gemaakt;
- > studenten komen niet in aanmerking voor deze regeling.

Hoe kan ik het aanvragen?

Het participatiefonds kan aangevraagd worden via een aanvraagformulier. U kunt ervoor kiezen om het aanvraagformulier samen met de consulent in te vullen of het aanvraagformulier mee naar huis te nemen en later in te leveren.

Waar kan ik naartoe?

U kunt op werkdagen tussen 09.00 en 16.00 uur bellen voor het maken van een afspraak: 0597 617555

Bezoekadres
Raadhuislaan 8
9665 JD Oude Pekela

Individuele inkomenstoelage

Wat is een individuele inkomenstoelage?

De individuele inkomenstoelage is voor mensen die langdurig (tenminste drie jaar) een laag inkomen hebben ontvangen. Hierbij wordt rekening gehouden met de samenstelling van uw huishouden en de norm waar u recht op zou hebben.

Wanneer u inkomsten onder 115% van de bijstandsnorm heeft gehad in de afgelopen drie jaar, kunt u recht hebben op een individuele inkomens-toelage. U moet dan ook aan andere voorwaarden voldoen:

Kom ik in aanmerking voor de individuele inkomenstoelage?

- > u woont in de gemeente Pekela;
- > u bent ouder dan 21 jaar en niet pensioengerechtigd;
- > u heeft drie jaar of langer, onafgebroken, een inkomen van niet meer dan 115% van de toepasselijke bijstandsnorm;
- > u heeft geen individuele inkomenstoelage ontvangen in de voorafgaande 12 maanden;
- > u heeft geen uitzicht op inkomensverbetering en u heeft zich voldoende ingespannen (binnen uw capaciteiten) om tot inkomensverbetering te komen;
- > u heeft een maatschappelijke bijdrage geleverd of voert een tegenprestatie uit of u bent bereid om dit alsnog te doen;
- > u heeft sinds 1 januari 2020 geen maatregel opgelegd gekregen;
- > u heeft vanaf 1 januari 2020 en 12 maanden voor de aanvraag niet de informatieplicht geschonden waarbij aan u een boete is opgelegd;
- > u heeft geen vermogen meer dan de voor u van toepassing zijnde vermogensgrens.

Wanneer u niet voldoet aan één van de voorwaarden, dan wordt uw aanvraag afgewezen. Studenten komen niet in aanmerking voor deze regeling.

Hoe kan ik dit aanvragen?

Individuele inkomenstoelage kan aangevraagd worden via een aanvraagformulier. U kunt een aanvraagformulier samen met de consulent invullen. Hiervoor kunt u een afspraak maken. U kunt het aanvraagformulier ook downloaden van onze website, www.pekela.nl.

Wel of geen individuele inkomenstoelage?

De gemeente neemt binnen acht weken een beslissing over uw aanvraag. Er wordt gekeken of u voldoet aan de voorwaarden voor een inkomens-toelage. U ontvangt thuis een brief met het besluit, waarin staat of uw aanvraag is toegekend of afgewezen. Bent u het niet eens met de beslissing, dan kunt u een bezwaarschrift indienen. In de brief met de beslissing staat hoe u een bezwaarschrift kunt indienen.

Hoe hoog is de individuele inkomenstoelage?

De hoogte van de inkomenstoelage is 40% van de voor u van toepassing zijnde bijstandsnorm, exclusief vakantietoelage.

Waar kan ik naartoe?

U kunt op werkdagen tussen 09.00 en 16.00 uur bellen voor het maken van een afspraak: 0597 617555

Bezoekadres
Raadhuislaan 8
9665 JD Oude Pekela

Individuele studietoeslag

Wat is een individuele studietoeslag?

Individuele studietoeslag is een toeslag voor studenten die door een medische beperking niets kunnen bijverdienen naast hun studie.

Kom ik in aanmerking voor individuele studietoeslag?

Studeert u aan het mbo, hbo of wetenschappelijk onderwijs en heeft u een beperking, dan komt u mogelijk in aanmerking voor de individuele studietoeslag. Door uw beperking kunt u naast uw studie niet werken.

Wat is de hoogte van de individuele studietoeslag?

De individuele studietoeslag varieert van € 100,- tot € 300,- per maand en is afhankelijk van de leeftijd. Het bedrag wordt toegekend vanaf de eerste dag van de maand waarop de aanvraag is ingediend tot het einde van het schooljaar of studiejaar. Als de opleidingsduur korter is dan twaalf maanden, bijvoorbeeld een half jaar, wordt de studietoeslag ook toegekend voor een half jaar. De toekenningsperiode is daarom twaalf maanden of de totale opleidingsduur. De toeslag wordt slechts eenmaal binnen een periode van twaalf maanden uitgekeerd.

Hoe kom ik in aanmerking voor individuele studietoeslag?

- > u bent 18 jaar of ouder;
- > uw vermogen is lager als de vermogensgrens voor uw situatie;
- > u hebt recht op studiefinanciering op grond van de Wet studiefinanciering of een tegemoetkoming op grond van de Wet tegemoetkoming onderwijsbijdrage en schoolkosten (WTOS);
- > uit medische gegevens blijkt dat u structureel niet kunt werken.
- > Bij uw aanvraag voegt u bewijsstukken waaruit deze beperking blijkt (bijvoorbeeld een verklaring van uw behandelend arts).

Wanneer u niet voldoet aan één van de voorwaarden, dan wordt uw aanvraag afgewezen.

Hoe kan ik dit aanvragen?

Individuele studietoeslag kan aangevraagd worden via een aanvraagformulier. U kunt een afspraak maken voor het spreekuur van de sociale dienst. U kunt dan samen met de consulent het aanvraagformulier invullen.

Wel of geen studietoeslag?

De gemeente neemt binnen acht weken een beslissing op uw aanvraag. Er wordt gekeken of u voldoet aan de voorwaarden voor een studietoeslag. U ontvangt thuis een brief met het besluit, waarin staat of uw aanvraag is toegekend of afgewezen. Bent u het niet eens met de beslissing, dan kunt u een bezwaarschrift indienen.

Waar kan ik naartoe?

U kunt op werkdagen tussen 09.00 en 16.00 uur bellen voor het maken van een afspraak: 0597 617555

Bezoekadres

Raadhuislaan 8
9665 JD Oude Pekela

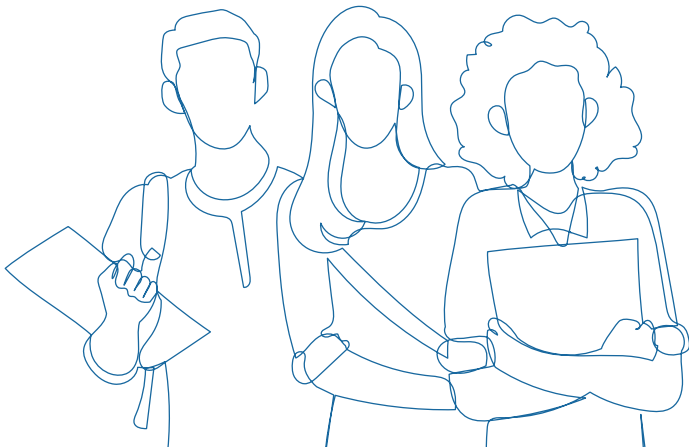

WMO Pekela

Wat doet deze wet?

De wet maatschappelijke ondersteuning (Wmo) regelt dat gemeenten verantwoordelijk zijn voor de ondersteuning van mensen die niet op eigen kracht zelfredzaam zijn. Dit kan bijvoorbeeld door een maatwerkvoorziening of een algemene voorziening.

Algemene voorziening

Algemene voorzieningen zijn voorzieningen die binnen de gehele Gemeente beschikbaar worden gesteld, zonder aanvraag bij de Gemeente. Algemene voorzieningen gaan altijd voor op een maatwerkvoorziening.

Voorbeelden van algemene voorzieningen zijn: maatschappelijk werk, automaatje, HUB, activiteiten in het buurthuis, begeleiding (AVB)

Algemene voorziening begeleiding (AVB)

Welzijnsorganisatie de Badde regelt de algemene voorziening begeleiding en de inloop binnen de gemeente Pekela. Samen met een medewerker algemene voorziening wordt gekeken naar een oplossing. Wat kan de inwoner zelf regelen en waar is extra ondersteuning nodig?

Voor deze ondersteuning is geen indicatie nodig en hoeft u geen eigen bijdrage te betalen.

Heeft u vragen of wilt u een aanvraag doen voor ondersteuning via de algemene voorziening? Neem hiervoor contact op met Welzijnsorganisatie de Badde op telefoonnummer: 0597 613902.

Medewerkers van de algemene voorziening begeleiding zijn elke werkdag bereikbaar van 09.00 tot 16.00 op telefoonnummer: 0597 645000.

U kunt ook binnenlopen op het inloopspreekuur.

Maandag 15.00 - 16.00 uur

Dinsdag 09.00 - 10.00 uur

Donderdag 09.00 - 10.00 uur

Maatwerkvoorziening

Maatwerkvoorzieningen zijn voorzieningen en hulpvormen waar een indicatie van de gemeente voor nodig is. Deze voorziening is op de Persoonlijke situatie van de persoon zijn afgestemd, zoals: Huishoudelijke ondersteuning, vervoersvoorziening, woonvoorziening en rolstoelvoorziening.

Een casusregisseur van de Wmo onderzoekt samen met u wat een passende oplossing is voor uw hulpvraag. Hierbij wordt gekeken naar wat de inwoner nog zelf kan of met zijn netwerk, is er een voorliggende voorziening passend of welke maatwerkvoorziening is passend. Voor een maatwerkvoorziening betaalt u een eigen bijdrage.

Heeft u vragen of wilt u een melding doen voor een maatwerkvoorziening?

Neem hiervoor contact op via het meldpunt sociaal team: meldpunt sociaal team is iedere werkdag van 9.00 tot 13.00 uur telefonisch bereikbaar, via telefoonnummer 0598 652301.

U kunt ook een mail sturen naar sociaalteam@pekela.nl.



de badde

Onderdeel van Tintengroep

Welzijnswerk Pekela

De Badde is er voor het welzijn van de inwoners in Pekela. U kunt daar terecht met vragen over gezondheid, geld, leefbaarheid in de wijk, (vrijwilligers)werk, participatie en mantelzorg.

Wat kan de Badde voor mij betekenen?

Onze maatschappelijk werkers zijn deskundige hulpverleners die volwassenen, gezinnen, jongeren en kinderen ondersteunen. Zij bieden een luisterend oor, helpen bij opvoedkundige vragen, scheidingsvraagstukken of bij bijvoorbeeld rouwverwerking. Ook voor financiële vragen kunt u bij ons terecht. De buurtwerkers van de Badde willen samen met u het welzijn en de leefbaarheid in de buurt verbeteren. We verbinden en inspireren buurtgenoten en bieden hulp, ruimte en middelen. Onze jongerenwerkers ondersteunen en begeleiden jongeren in hun persoonlijke en sociale ontwikkeling naar volwassenheid.

Wanneer kom ik in aanmerking voor wat ze aanbieden?

Als u inwoner bent van Pekela en vragen heeft waar u zelf niet uitkomt, dan kunt u vrijblijvend en kosteloos terecht bij de Badde.

Hoe kan ik de Badde bereiken?

U kunt binnenlopen op het inlooppreekuur. Zie voor tijden de website www.debadde.nl. Ook kunt u elke werkdag telefonisch contact opnemen via telefoonnummer 0597 645000.

Informatie

Website www.debadde.nl

E-mail info@debadde.nl

Telefoon 0597 645000

Bezoekadres

Over de Brug

H. Hinderstraat 54

9665 RC Oude Pekela



Onafhankelijke cliëntondersteuning

Heb je hulp, zorg of ondersteuning nodig? Weet je niet goed hoe je dit moet regelen of loop je hierin vast?

Dan kun je terecht bij de Onafhankelijke Cliëntondersteuning.

Wat doet een onafhankelijk cliëntondersteuner?

De onafhankelijke cliëntondersteuner:

- > helpt bij vragen en wensen helder te krijgen
- > helpt je gesprekken voor te bereiden
- > denkt mee over het maken van afspraken
- > geeft advies als je er niet uit komt met een organisatie
- > of verwijst je door naar passende hulp

Samen kom je er vast uit!

Of je nu voor het eerst hulp nodig hebt, of als je iets in je hulp wilt of moet veranderen. Hulp van de onafhankelijk cliëntondersteuner is onafhankelijk. De ondersteuning is gratis en voor alle inwoners van de gemeente Pekela.

Informatie

Telefoon 0597 645000

E-mail oco@debadde.nl



ONAFHANKELIJKE
CLIËNTONDERSTEUNING

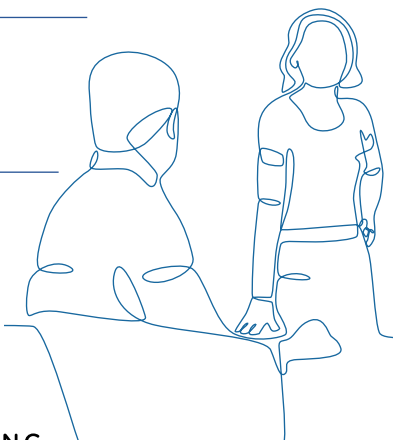

Hulp van vrijwilligers Pekela (Humanitas)



humanitas

Wat doet deze organisatie?

Humanitas kan u hulp bieden om zelfstandig te blijven leven. Een persoonlijk begeleider kan u en/of uw kinderen helpen met dagelijkse dingen. Denk hierbij aan woonbegeleiding, hulp bij administratie, post en financiën, hulp bij de opvoeding, hulp om met anderen te communiceren, hulp om structuur in uw dag te brengen en hulp bij het voorlezen bij kinderen in de basisschoolleeftijd.

Wanneer kom ik in aanmerking voor wat ze aanbieden?

U komt in aanmerking wanneer u door bijvoorbeeld ziekte of beperking moeite hebt met dagelijkse dingen en als andere oplossingen, denk hierbij aan hulp van vrienden, familie of kennissen, niet of niet voldoende geschikt voor u zijn.

Hoe kan ik dit aanvragen?

U kunt op de website een activiteit aanklikken. Hier staat een contactpersoon bij aan wie u telefonisch hulp kunt vragen. Deze contactpersoon kunt u uw situatie vertellen en waar u hulp bij nodig hebt.

Hoe kan ik ze bereiken?

Humanitas heeft geen inloopsprekkuur. Vrijwilligers maken met u een afspraak en komen bij u thuis.

Informatie

Telefoon 06 13874104

Website www.humanitas.nl

E-mail veendam@humanitas.nl

Taalhuis Pekela



Wat doet deze organisatie?

Het Taalhuis helpt je bij het beter leren lezen, schrijven, rekenen en omgaan met de computer.

Wanneer kom ik in aanmerking voor hulp?

Als u moeite hebt met lezen, schrijven, rekenen of werken met de computer.

Wat kost het?

Het is gratis.

Hoe kan ik dit aanvragen?

Telefonisch of tijdens het wekelijkse spreekuur van de taalhuis-coördinator. De taalhuiscoördinator kijkt samen met u wat u nodig heeft en wat bij u past.

Hoe kan ik ze bereiken?

Er is elke woensdag en vrijdag een gratis inloopspreekuur. U kunt gebruik maken van speciale leesboeken, oefenboeken en gratis taalcursussen als de bibliotheek open is. U hoeft geen lid te zijn van de bibliotheek.

Wat is het telefoonnummer?

U kunt contact opnemen met Monique Schoo, taalhuiscoördinator van de gemeente Pekela. Haar telefoonnummer is 06 27113443

Wanneer kan ik er naartoe?

Inloopspreekuur op dinsdag
van 11.00 - 12.00 uur

Bezoekadres

MFC de Binding
Sportlaan 4
9665 HT Oude Pekela

Website www.tijdvoorhettaalhuis.nl

E-mail taalhuispekela@biblionetgroningen.nl

Kledingbank Maxima

voor Veendam, ex-Menterwolde en Pekela

Wat doet deze organisatie?

Kledingbank Maxima is een modezaak zonder kassa, speciaal voor minima. Daar kunt u elk seizoen gratis een complete garderobe uitkiezen met accessoires. Maxima heeft nieuwe kleding en licht gedragen modieuze kleding voor dames, heren en kinderen in alle maten. Door de hulp van sponsors kan de kledingbank veel nieuwe kinderkleding inkopen. Kleding en schoenen komen van bedrijven en van particulieren die mensen met een laag inkomen graag willen steunen. Bovendien werken we zo mee aan een duurzame en solidaire samenleving. Kledingbank Maxima is een particulier initiatief; alle werkzaamheden worden gedaan door vrijwilligers.

Wanneer kom ik in aanmerking voor wat ze bieden?

U bent welkom bij Maxima als u: een laag inkomen hebt en woont in de gemeente Pekela. Als lage inkomensgrens geldt bij Maxima 130% van de bijstandsnorm. Het maakt niet uit of u een sociale uitkering heeft, een eigen bedrijf heeft, werkt of gepensioneerd bent; het gaat om de hoogte van het inkomen.

Hoe werkt kledingbank Maxima

Wilt u bij Maxima winkelen dan dient u bij uw eerste bezoek mee te nemen: de laatste specificatie van uw uitkering, een inkomensverklaring of een verwijfsbrief van uw hulporganisatie zoals de Badde, Volkskredietbank, Humanitas etc. Plus een geldig identiteitsbewijs. Dat is voor Maxima voldoende om u als cliënt in te schrijven aan de balie. U krijgt dan een kledingkaart waarop u zo'n 20 stuks per seizoen kunt uitzoeken.

Waar kan ik naartoe bellen?

Bij twijfel of vragen: bel de winkel tijdens openingstijden op 0598 750602.

Website www.veendam.kledingbankmaxima.nl

E-mail veendam@kledingbankmaxima.nl

Telefoon 0598 750602

Bezoekadres

Boven Oosterdiep 141
9641 JR Veendam



Wat doet deze organisatie?

De voedselbank verstrekt verkregen voedsel gratis aan de meest kwetsbare inwoners in Pekela met hulp van vrijwilligers. De voedselbank biedt noodhulp en is bedoeld om mensen /gezinnen een steuntje in de rug te geven bij het oplossen van hun financiële problemen en is in principe tijdgebonden.

Wanneer kom ik in aanmerking voor wat ze aanbieden?

Hulp kan worden geboden voor een maximumperiode van 3 jaar, gekoppeld aan de maximale periode van een schuldsanering. U zult ieder halfjaar opnieuw worden gescreend. Ook dient u er rekening mee te houden dat wanneer u drie keer zonder opgaaf van een geldige reden uw pakket niet komt ophalen, de voedselhulp wordt gestopt.

Hoe kan ik dit aanvragen?

Door een aanvraagformulier op te halen bij de voedselbank. Er wordt dan ook een afspraak met u gemaakt voor een intakegesprek. Er worden afspraken met u gemaakt hoe u zelf probeert in het komende halfjaar uit de ontstane situatie te komen. Ook wordt aangeraden om in contact te treden met professionele hulpinstanties.

Wie kan ik bellen?

U kunt de voedselbank bereiken op 0597 792011.

Uitgifte

Vrijdagochtend
tussen 10.15 tot 12.15 uur

Bezoekadres

Over de brug
H. Hindersstraat 54
9665 RC Oude Pekela

Website www.voedselbankoldambt.nl

E-mail info@voedselbankoldambt.nl

De Volkskredietbank Noord-Oost Groningen



Wat kan de VKB voor mij doen?

Heb je geldzorgen? Wil je graag advies over je geldzaken? Ga naar de VKB en praat met één van de medewerkers. Zij hebben jarenlange ervaring met het helpen van inwoners met vragen over geldzaken. Zij geven advies, maar helpen ook bij het voorkomen én het oplossen van schulden. Misschien wil je een lening aanvragen? Verantwoord geld lenen kan ook bij de Volkskredietbank.

Wat kost hulp van de VKB?

Het grootste deel van de dienstverlening is voor jou gratis. Voor sommige diensten betaal je. Dit wordt altijd duidelijk vooraf met je besproken.

Hoe kom ik in contact met de VKB?

Meld je vrijblijvend en gratis aan voor een gesprek. Samen met jou wordt gekeken naar je situatie en wat jij nodig hebt. Dit kan een adviesgesprek zijn of misschien is budgetbeheer voor jou het beste. Een schuldregeling of bewindvoering? Ook dat kan. Er wordt altijd samen met jou naar de beste oplossing gezocht! Wacht niet te lang en maak een afspraak.

Bel naar 0596 629600.

Op werkdagen tussen 09.00 - 12.00 uur en tussen 13.00 - 16.00 uur
Of meld je aan via het aanmeldformulier.
Kijk op de website: www.vkb.nl.

Een e-mail sturen kan natuurlijk ook: info@vkb.nl.

Stichting Leergeld



Leergeld

Wat doet deze organisatie?

Stichting Leergeld richt zich op het voorkomen van sociale uitsluiting van kinderen uit gezinnen met minimale financiële middelen, door een vergoeding voor activiteiten voor kinderen op het gebied van onderwijs, sport, cultuur of welzijn, zoals meedoen aan schoolreisjes, muziekles of lid worden van een sport- of scoutingvereniging. Stichting Leergeld biedt kansen aan kinderen in de leeftijd van 4 tot 18 jaar om te kunnen deelnemen aan binnen- en buitenschoolse activiteiten.

Wanneer kom ik in aanmerking voor wat ze aanbieden?

- > Leergeld zet zich in voor schoolgaande kinderen in de leeftijd van 4 tot 18 jaar uit gezinnen met minimale financiële middelen, die vanwege gebrek aan financiële middelen niet mee kunnen doen met hun leeftijdgenootjes.
- > Ouders of verzorgers van deze kinderen kunnen een beroep doen op hulp van Leergeld als zij bepaalde binnen- of buitenschoolse activiteiten voor hun kinderen niet kunnen betalen en een aantoonbaar besteedbaar inkomen hebben dat beneden 130% van het bijstandsniveau ligt.

Wat kan ik aanvragen?

Aanvragen variëren van een aanvraag voor een vergoeding voor een fiets, computer of schoolreisje tot een aanvraag voor een vergoeding voor de contributie voor een sportclub of scouting.

Hoe kan ik dit aanvragen?

Om een aanvraag in te dienen, kunt u, als ouder of verzorger, telefonisch of per e-mail contact opnemen met Leergeld Zuid-Oost Groningen. Er kan dan via het online formulier of telefonisch een aanvraag gedaan worden. De Leergeld coördinator en/of het bestuur beslist uiteindelijk of een aanvraag wordt toegekend.

Wanneer kan ik bellen?

U kunt elke dinsdag en donderdag bellen naar de coördinator van stichting leergeld Zuid-Oost Groningen. Het telefoonnummer is 06 10741536.

Telefonisch bereikbaar:

dinsdag en donderdag:
telefonisch bereikbaar tussen
09.30 tot 11.30 uur

Postadres

regio Veendam/Pekela
Postbus 103
9640 AC Veendam

Website www.leergeld.nl

E-mail veendam@leergeldzuidoostgroningen.nl



Jeugdfonds Sport & Cultuur

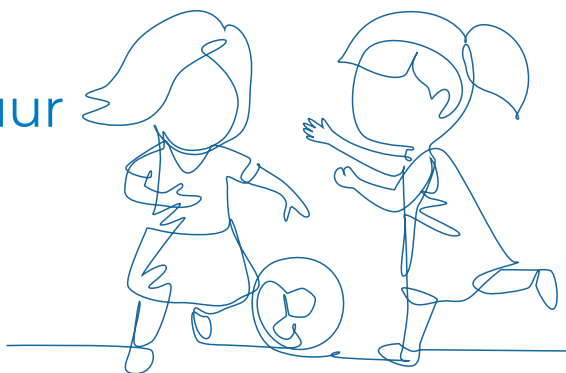

Te weinig geld voor een sportclub of creatieve les?

Elk kind verdient het om mee te doen! Wil jouw kind graag op voetbal, muzikles, turnen, streetdance, judo of meedoen aan theaterles, maar is er te weinig geld? Het Jeugdfonds Sport & Cultuur helpt! Zij betalen voor kinderen en jongeren tussen de 0 en 18 jaar de contributie of het lesgeld en eventueel de spullen zoals sportkleding, dansschoenen of de huur van een muziekinstrument.

Hoe werkt het?

De aanvraag voor een bijdrage wordt gedaan door een tussenpersoon. Dit is bijvoorbeeld een leerkracht, buurtsportcoach, schuldhulpverlener of medewerker sociaal wijkteam.

- > De tussenpersoon doet in overleg met jou een aanvraag;
- > Vul eerst de digitale ouderkaart in. Deze is te vinden op de website www.pekelaactief.nl via de tegel 'Klein budget? Bekijk de mogelijkheden'.
- > Mail deze naar een tussenpersoon naar keuze;
- > Je hoort binnen 3 weken of de aanvraag goedgekeurd is;
- > Na goedkeuring kun je jouw kind aanmelden bij de sportclub, dansschool of andere organisatie waar jouw kind op les wil;
- > Het Jeugdfonds betaalt de contributie direct aan de sport- en/of culturele vereniging. Je ontvangt zelf geen geld.

Let op: Er moet wel ieder jaar een nieuwe aanvraag gedaan worden. Op de volgende pagina's een overzicht van alle actieve tussenpersonen in de gemeente Pekela waar je terecht kunt.

Overzicht tussenpersonen

Jeugdfonds Sport & Cultuur

School CBS De 7-sprong
Tussenpersoon Petra Bakker
E-mail directiecbdsde7sprong@vcomog.nl

School CBS Groen van Prinsterer
Tussenpersoon Nineke Kupers
E-mail cbsgroenvanprinsterer@vcomog.nl

School Kindcentrum De Linde
Tussenpersoon Simon van der Werff
E-mail s.vander.werff@sooog.nl

School OBS Hendrik Wester
Tussenpersoon Rob Jager
E-mail r.jager@sooog.nl

School ODBS Theo Thijssen
Tussenpersoon Simon van der Werff
E-mail s.vander.werff@sooog.nl

School Sint Willibrordusschool
Tussenpersoon Tim Scholtens
E-mail tim.scholtens@primenius.nl

School OSG Winkler Prins (Veendam)
Tussenpersoon Financiële coaches
E-mail fincoach@winklerprins.nl

Organisatie Centrum Jeugd en Gezin (CJG)
Tussenpersoon Lydian Kruze
E-mail l.kruze@pekela.nl

Overzicht tussenpersonen Jeugdfonds Sport & Cultuur

Organisatie De Badde
Tussenpersoon Marieke Dreves
E-mail m.dreves@debadde.nl

Organisatie De Badde
Tussenpersoon Saskia Bijlholt
E-mail s.bijlholt@debadde.nl

Organisatie De Badde
Tussenpersoon Annemiek Bakker
E-mail a.bakker@debadde.nl

Organisatie De Badde
Tussenpersoon Peter Hartog
E-mail p.hartog@debadde.nl

Organisatie Kansrijke Start - Veenkoloniën
Tussenpersoon Tamara Jones
E-mail tamara.jones@mijnkansrijkestart.nl

Organisatie St. Leergeld Zuid-Oost Groningen
Tussenpersoon Coördinator
E-mail www.leergeld.nl/zuid-oost-groningen/doe-een-aanvraag

Contact

Voor vragen over het Jeugdfonds Sport & Cultuur kun je ook contact opnemen via 06-81304503. Bereikbaar op maandag t/m donderdag tussen 09.00 en 14.00 uur of per mail [groningen@jeugdfondssportencultuur.nl](mailto: groningen@jeugdfondssportencultuur.nl).

Wist je dat je ook een aanvraag kunt doen voor bijvoorbeeld schoolspullen of een verjaardagsbox? Ga naar samenvoorallekinderen.nl

Volwassenenfonds Sport & Cultuur

Wil je graag aan de slag met sport en/of cultuur?

Dat kan, want het Volwassenenfonds Sport & Cultuur is actief in gemeente Pekela! Lees hieronder hoe je een aanvraag zou kunnen doen.

Een aanvraag wordt gedaan door een tussenpersoon van het Volwassenenfonds.

Hoe werkt het?

De aanvraag voor een bijdrage wordt gedaan door een tussenpersoon. Dit is bijvoorbeeld een leerkracht, buurtsportcoach, schuldhulpverlener of medewerker sociaal wijkteam. Hieronder een overzicht van alle actieve tussenpersonen in de gemeente Pekela waar je terecht kunt. Bekijk hier de spelregels

- > De intermediair doet in overleg met jou een aanvraag;
- > Vul eerst de Deelnemerskaart in.
Deze vind je op <https://www.volwassenenfonds.nl/deelnemerskaart/>
- > Neem deze geprint, of online op je telefoon, mee naar je afspraak met de intermediair,;
- > Je hoort binnen 3 weken of de aanvraag goedgekeurd is;
- > Na goedkeuring kun je jezelf aanmelden bij de sportclub, dansschool of andere organisatie waar je wil gaan sporten;
- > Het Volwassenenfonds betaalt de contributie direct aan de sport- en/of culturele vereniging. Je ontvangt zelf geen geld.

Let op: Er moet wel ieder jaar een nieuwe aanvraag gedaan worden.

Informatie

E-mail groningen@volwassenenfonds.nl

Telefoon 050 8700100

Overzicht tussenpersonen

Volwassenenfonds Sport & Cultuur

Organisatie CBS Groen van Prinsterer
Tussenpersoon Nineke Kupers
E-mail cbsgroenvanprinsterer@vcomog.nl

Organisatie Kindcentrum De Linde/ODBS Theo Thijssen
Tussenpersoon Simon van der Werff
E-mail s.vander.werff@sooog.nl

Organisatie De Badde
Tussenpersoon Marieke Dreves
E-mail m.dreves@debadde.nl

Organisatie De Badde
Tussenpersoon Saskia Bijlholt
E-mail s.bijlholt@debadde.nl

Organisatie De Badde
Tussenpersoon Annemiek Bakker
E-mail a.bakker@debadde.nl

Organisatie De Badde
Tussenpersoon Peter Hartog
E-mail p.hartog@debadde.nl

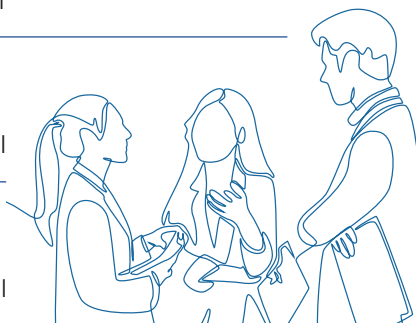

Organisatie Kansrijke Start - Veenkoloniën
Tussenpersoon Tamara Jones
E-mail tamara.jones@mijnkansrijkstart.nl

Provinciaal studiefonds



Wat doet deze organisatie?

Deze stichting geeft bijdragen in de schoolkosten, studiekosten en reiskosten aan inwoners van de provincie Groningen.

Wanneer kom ik in aanmerking voor wat ze bieden?

- > Uw kind volgt een opleiding in het voortgezet onderwijs, een beroepsopleiding of een studie.
- > U heeft een gezinsinkomen rond het minimum.
- > U heeft geen recht op een bijdrage van bijvoorbeeld Dienst Uitvoering Onderwijs (DUO), het UWV WERKbedrijf, het COA of de stichting voor vluchteling-studenten UAF.
- > U kunt geen gebruik maken van gemeentelijke regelingen.

Hoe kan ik dit aanvragen?

U kunt de bijdrage online aanvragen. Voor meer informatie kunt u op de website van de Provincie Groningen kijken. Op de website vindt u de meest actuele informatie over het fonds.

Waar kan ik naartoe bellen?

U kunt voor het Provinciaal Studiefonds bellen naar 050 3164321.

Telefonisch bereikbaar:

Op werkdagen telefonisch bereikbaar

Adres

Sint Jansstraat 4
9712 JW Groningen

Website www.provinciegroningen.nl

E-mail studiefonds@provinciegroningen.nl

WTOS

Wat is de WTOS?

De Wet tegemoetkoming onderwijsbijdrage en schoolkosten (WTOS) is bedoeld voor de tegemoetkoming in studiekosten voor leerlingen in het voortgezet onderwijs van achttien jaar en ouder.

Wat houdt het in?

Scholieren ontvangen onder bepaalde voorwaarden een tegemoetkoming in de schoolkosten. De tegemoetkoming scholieren is een geldbedrag waarmee u bijvoorbeeld het volgende kunt betalen:

- > boeken, busabonnement, treinabonnement, eventueel lesgeld.

De tegemoetkoming is geen lening, maar een gift. Het bedrag bestaat uit een basistoelage en een aanvullende toelage.

Wanneer kom ik in aanmerking voor wat ze bieden?

- > U bent 18 of ouder, maar jonger dan 30.
- > U doet een voltijdopleiding in het voortgezet onderwijs in Nederland. Dit kan zijn vmbo, havo, vwo, mavo, praktijkonderwijs, vso (tot uw 20e) of vavo.
- > U hebt de Nederlandse nationaliteit of een verblijfsvergunning type II, III, IV of V. Hebt u een andere vergunning of komt u uit een EER-land of Zwitserland? Vul dan het nationaliteitschema in (op duo.nl).

Hoe kan ik dit aanvragen?

De tegemoetkoming is voor scholieren van 18 jaar en ouder en kunt u zelf aanvragen. U kunt op de website van de Rijksoverheid of met uw DigiD via www.duo.nl een tegemoetkoming scholieren aanvragen.

Dit moet u doen voor het einde van het schooljaar.

Wanneer kan ik bellen?

De DUO Infolijn is elke werkdag bereikbaar van 09.00 tot 17.00 uur. U kunt bellen naar telefoonnummer 050 5997755.

Schuldhulpmaatje Pekela



Maak je je zorgen omdat je niet uitkomt met je geld?

Kom je geld tekort doordat je persoonlijke situatie (bijvoorbeeld door een scheiding of werkloosheid) is veranderd? Heb je schulden of dreig je in de schulden te komen? Je bent niet de enige. In Veendam en Pekela heeft 1 op de 2 mensen moeite om rond te komen. SchuldHulpMaatje Veendam-Pekela pakt samen met jou je geldproblemen aan: gratis en zonder oordeel.

Wie gaat jou helpen?

Een SchuldHulpMaatje is een gecertificeerde vrijwilliger die jou helpt bij geldzorgen. Wij nemen niet de verantwoordelijkheid uit handen. We nemen de tijd om te luisteren naar jouw verhaal en zoeken samen naar oplossingen. We komen graag daar waar jij wilt en kunt. Bij je thuis of ergens anders. *Onze SchuldHulpMaatjes* staan voor jou klaar.

Neem direct contact op met één van onze coördinatoren

Coördinatoren SchuldHulpMaatje Veendam-Pekela zijn Lidia Scheppers en Tanja Uhlen

Wanneer kan ik bellen?

De DUO Infolijn is elke werkdag bereikbaar van 09.00 tot 17.00 uur. U kunt bellen naar telefoonnummer 050 5997755.

Informatie

E-mail contact@veendampekela.schuldhulpmaatje.nl

Telefoon 06 13142659

Website www.schuldhulpmaatje.nl/veendam-pekela

Bezoekadres

Onze Maatjes spreken af bij jou thuis of op een andere plek naar keuze.



Pekela

www.pekela.nl